

中国观鸟记录中心用户使用指南

一、注册与登录

1.1 用户注册。点击网站首页右上角“用户注册”，填写用户名、手机号码、邮箱（三项信息不能重复注册），设置密码，点击“立即注册”。

The screenshot shows the iBirdReport website interface. At the top, there is a navigation bar with links for '网站首页', '查看统计', '新闻资讯', '鸟种分布', '活动列表', '用户注册', '用户登录', and '帮助文档'. Below the navigation bar, there is a red banner with a message: '根据用户需求，中国观鸟记录中心新增了半自动审核功能。我们将对提交鸟种记录进行AI智能审核，在开...'. The main content area features a map of China on the left, color-coded by bird species count, with a legend showing a range from 50 to 1000. To the right of the map is a table listing bird species counts by region. Below the map and table are two data tables: '最新记录' (Latest Records) and '年度达人排行榜' (Annual Top Performers). The '最新记录' table has columns for '序号', '观测时间', '记录用户', '观测点', '鸟种数', and '访问量'. The '年度达人排行榜' table has columns for '排名', '用户', and '队伍'.

序号	地区	鸟种数	报告数
1	云南	960	4284
2	四川	703	2158
3	广东	643	6766
4	福建	600	3338
5	广西	594	1478
6	湖北	551	3688
7	浙江	499	1806
8	陕西	499	1026
9	北京	493	3804
10	新疆	476	1432
11	江西	472	1509

序号	观测时间	记录用户	观测点	鸟种数	访问量
2020031900007	20-03-19 11:45至20-03-19 12:30	puoika	江苏省南京市栖霞区碧山...	15	1
2020031900006	20-03-19 09:00至20-03-19 12:00	亚里士多德...	四川省广元市利州区南河...	29	1
2020031900005	20-03-19 11:00至20-03-19 12:00	孜孜不倦	福建省福州市连江县201...	1	2
2020031900004	20-03-19 09:00至20-03-19 11:00	山色空蒙	北京市北京市昌平区北寒...	14	8
2020031900003	20-03-19 07:00至20-03-19 08:00	对与错	湖南省常德市石门县擂鼓...	19	3
2020031900002	20-03-19 06:30至20-03-19 07:30	上海生态徐汇	上海市上海市浦东新区上...	18	2
2020031900001	20-03-19 06:00至20-03-19 12:00	恒理	湖南省常德市石门县大柱...	54	2
2020031800049	20-03-17 17:00至20-03-17 18:15	搜捕者CCT	广东省汕头市濠江区三溪...	28	4

排名	用户	队伍
1	湖北观鸟联合队	530R
2	上中国际队	469R
3	mingyuxin	435R
4	铃铛大年	414R
5	2020云端飞翔	372R
6	鸟痴千度	366R
7	微雪落草	355R
8	长天	335R

中国观鸟记录中心 - 会员注册

用户名 用户名由2至10位英文字母、中文或数字组成

手机号码 请填写手机号码

邮箱 请填写您的电子邮箱，建议填写QQ邮箱

密码 密码由6到20位英文字母、数字混合组成

确认密码 密码由6到20位英文字母、数字混合组成

我已阅读并同意《用户注册协议》

[返回首页](#) | [会员登录](#)

1.2 用户登录。点击网站首页右上角“用户登录”，输入注册用户名、手机号码、邮箱（三选一）和密码，填写验证码，完成登录。

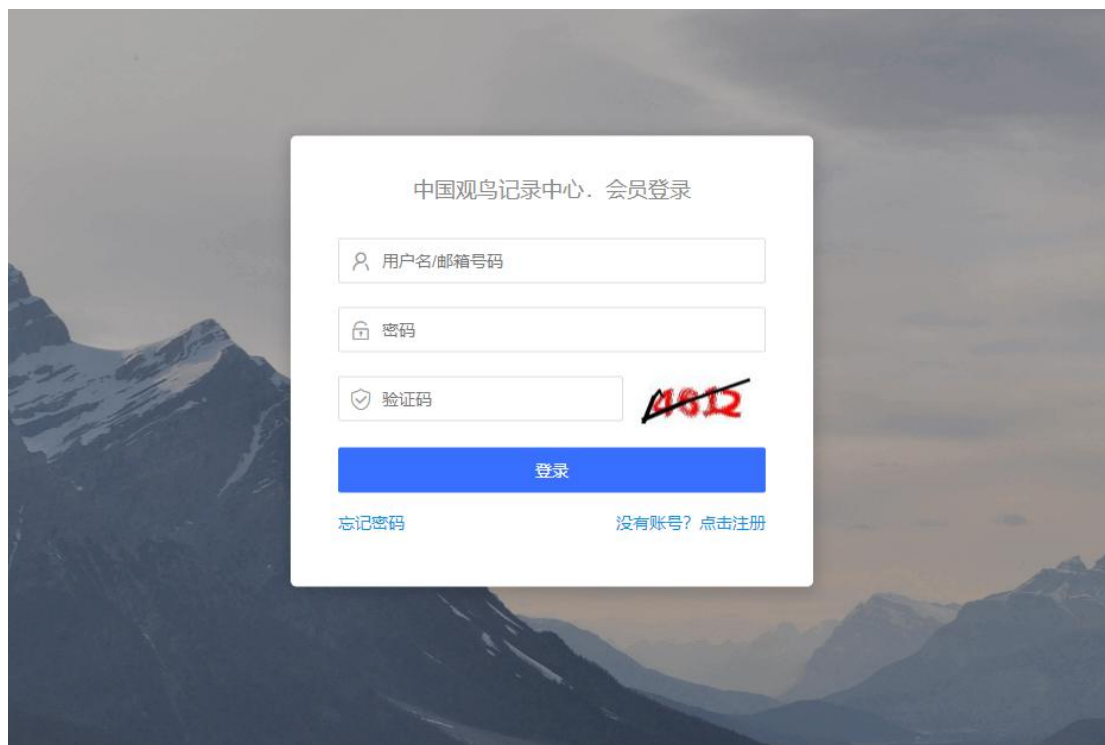

1.3 修改密码。如果用户在记得当前密码的同时想要修改密码，可以登录用户中心，在左侧菜单中选择“个人资料管理”——“密码修改”，填写当前密码和新密码，即可完成修改。

序号	地区	鸟种数	报告数
1	云南	960	4284
2	四川	703	2158
3	广东	643	6766
4	福建	600	3338
5	广西	594	1478
6	湖北	551	3688
7	浙江	499	1806
8	陕西	499	1026
9	北京	493	3804
10	新疆	476	1432
11	江西	472	1509

序号	观测时间	记录用户	观测点	鸟种数	物种数
2020031900010	20-03-17 14:30至20-03-17 15:00	allacool12...	北京市北京市海淀区奥林匹克园	1	5
2020031900009	20-03-19 08:00至20-03-19 13:00	魏毅时霞	北京市北京市昌平区沙河...	28	4
2020031900008	20-03-19 09:30至20-03-19 11:00	ebute	北京市北京市海淀区稻香湖	15	5
2020031900007	20-03-19 11:45至20-03-19 12:30	ouyika	江苏省南京市栖霞区郭庄...	15	4
2020031900006	20-03-19 09:00至20-03-19 12:00	亚理士多德	四川省广元市利州区南河...	29	3
2020031900005	20-03-19 11:00至20-03-19 12:00	孜孜不倦	福建省福州市仓山区江里201...	1	3
2020031900004	20-03-19 09:00至20-03-19 11:00	山色空蒙	北京市北京市昌平区北亚...	14	10
2020031900003	20-03-19 07:00至20-03-19 08:00	刘与福	湖南省常德市石门县城陵...	19	3

序号	年度达人	用户ID
1	湖北高校观鸟联合会	53089
2	上中国团队	46989
3	mingyuxin	43589
4	牧笛大年	41489
5	2020云端飞翔	37289
6	观鸟千禧	36689
7	傲雪雄鹰	35589
8	长天	33589

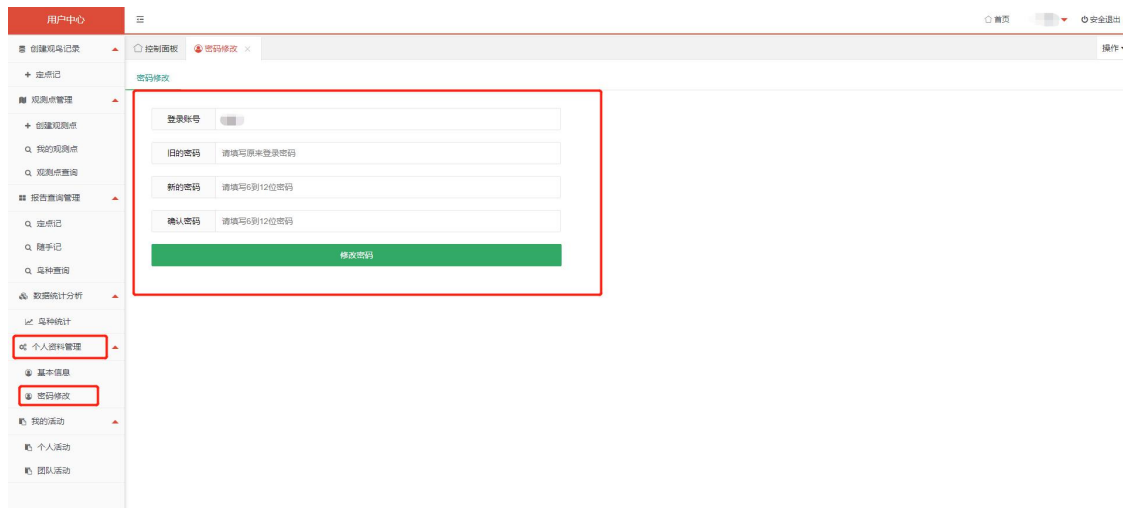

1.4 忘记密码。如果用户忘记当前密码无法登录，可以在“用户登录”界面通过注册邮箱和手机号重置密码。

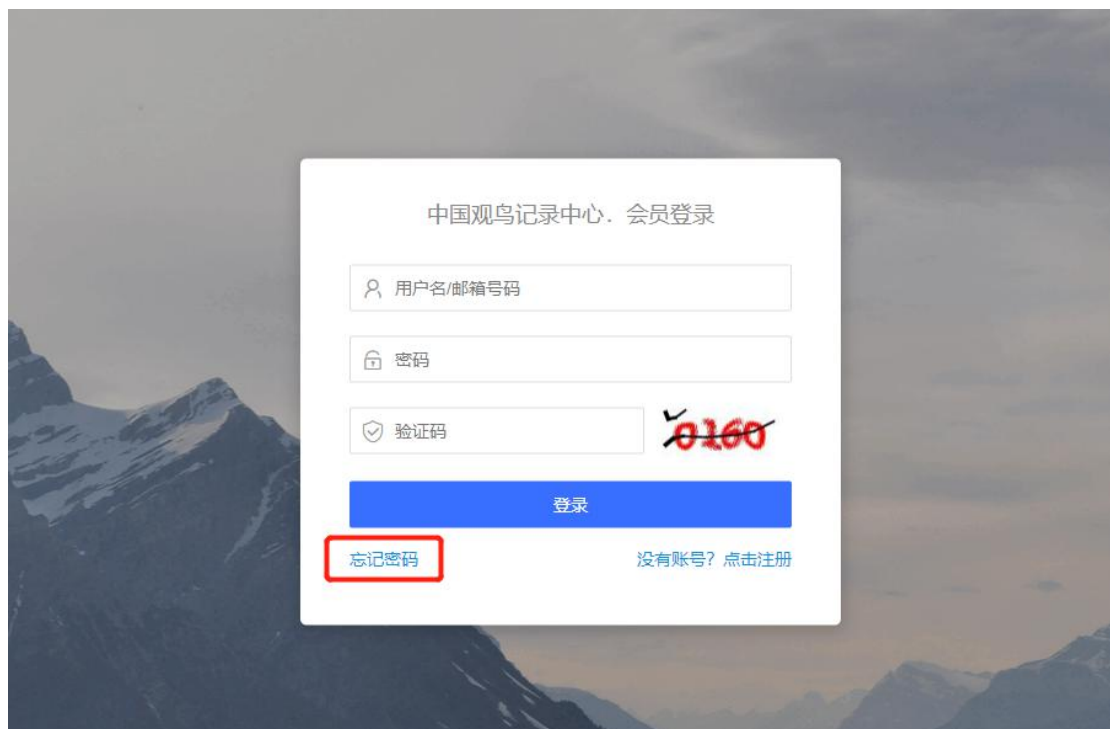

(1) 邮箱找回密码。输入注册邮箱和实时验证码后进入下一步，填写邮件收到的验证码，并设置新密码。

(2) 短信找回密码。输入注册用户和邮箱后进入下一步，填写手机短信收到的验证码，并设置新密码。

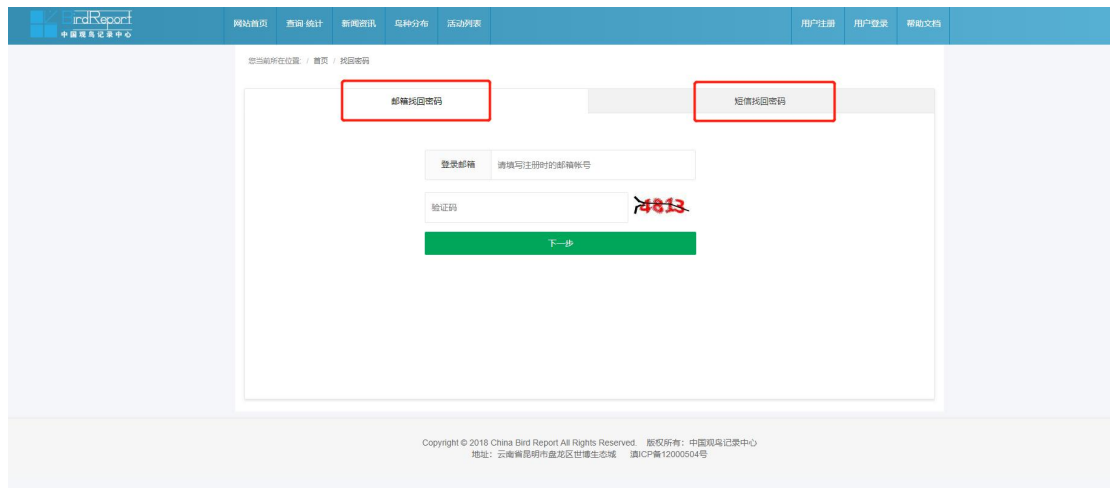

二、用户中心

用户中心提供观鸟数据上传、管理和统计功能，还可以修改个人信息、报名观鸟活动等。首页左侧是菜单栏，个人的数据统计可以通过时段查询以分类、地图和列表的形式展现出来。

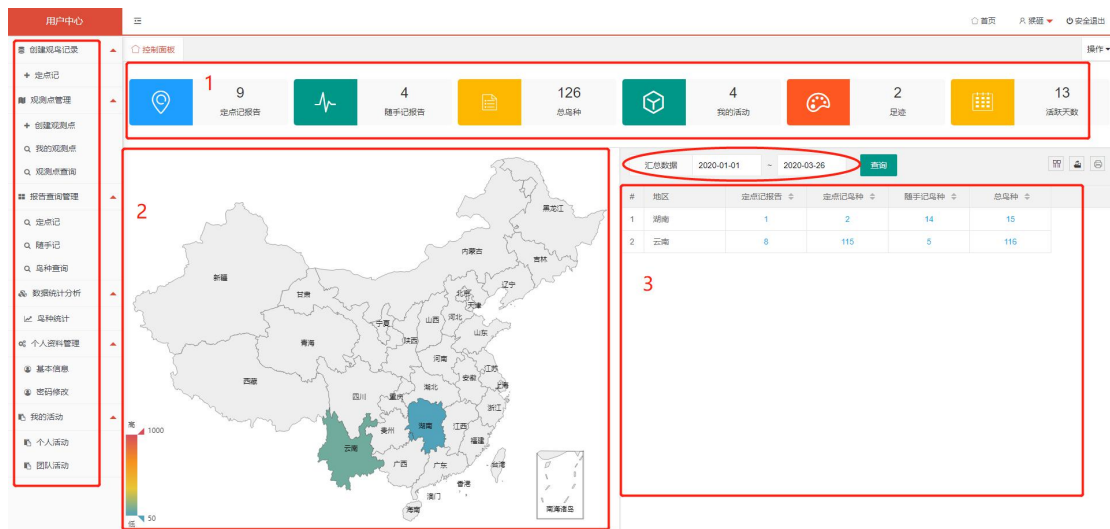

三、创建观鸟记录（定点记）

点击“创建观鸟记录——定点记”进入到创建记录界面。

3.1 填写信息（包括观测点、时间、观鸟笔记等）

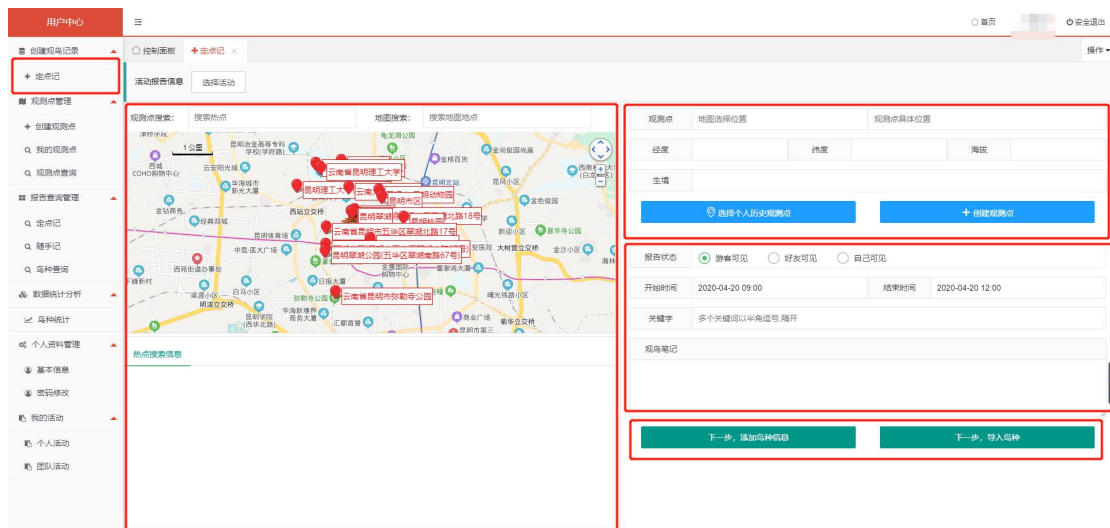

(1) 选择观测点，可以用以下几种方式：

①由用户个人完成创建的观测点，可以在地图右侧的“个人历史观测点”里找到。列表可检索历史观测点。

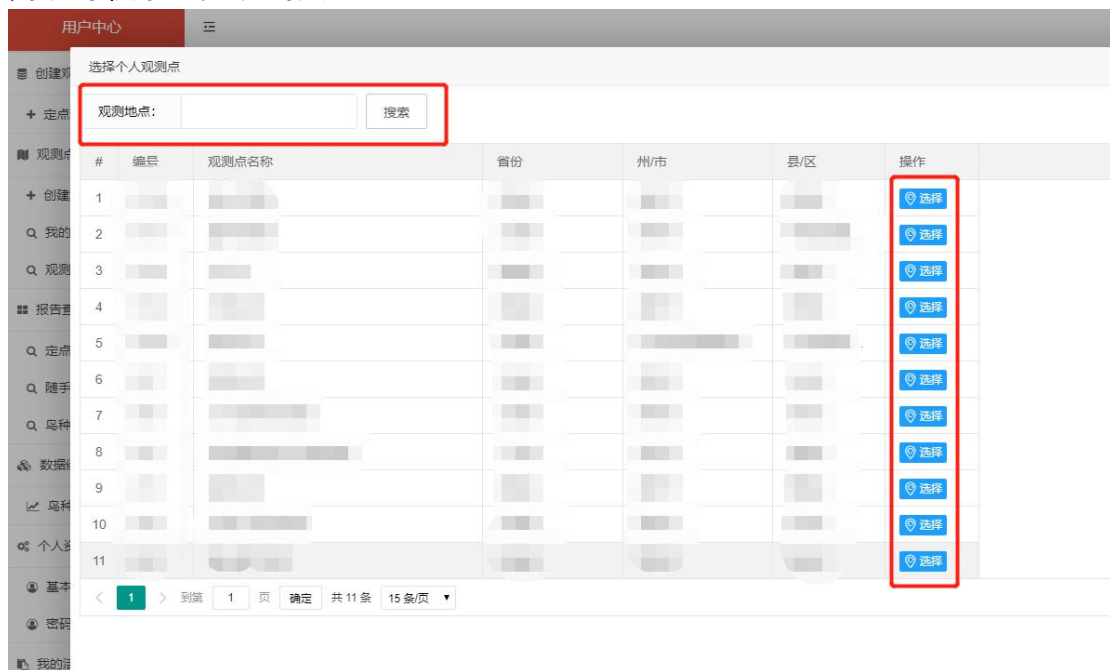

②地图选择。地图上会显示用户附近（半径 50km 内）的 20 个观测热点。可直接点击地图上的红色标记（选中后标记变为绿色）或在地图下方的列表里选择，并自动在右上角信息栏生成观测点信息（生成信息不可更改）。

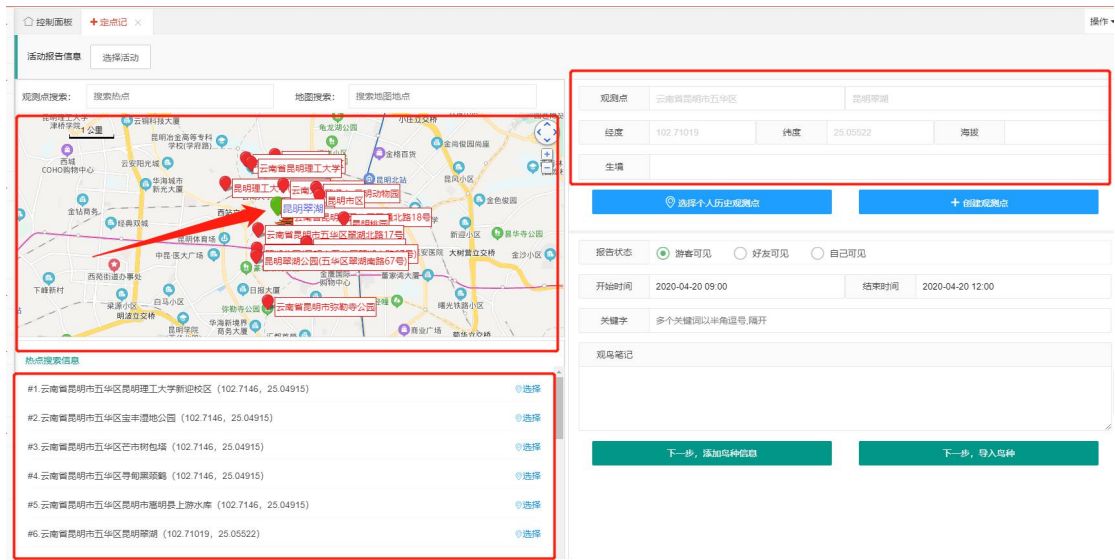

③异地上上传记录, 可以使用观测点查找和地点搜索功能, 在搜索结果中点击选择需要的观测点或地名, 地图会跳转定位并显示附近的观测点。

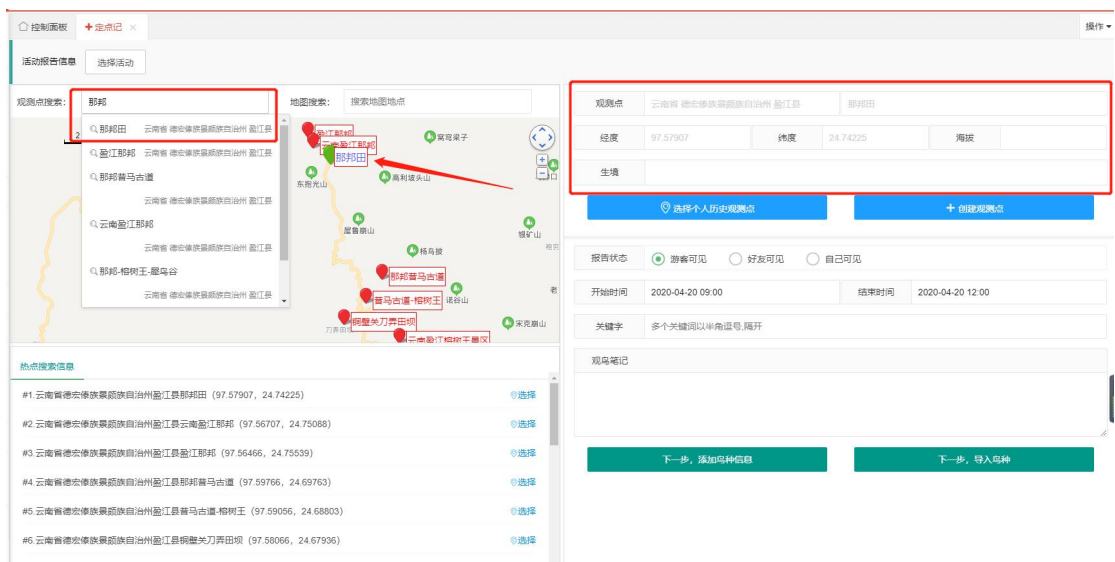

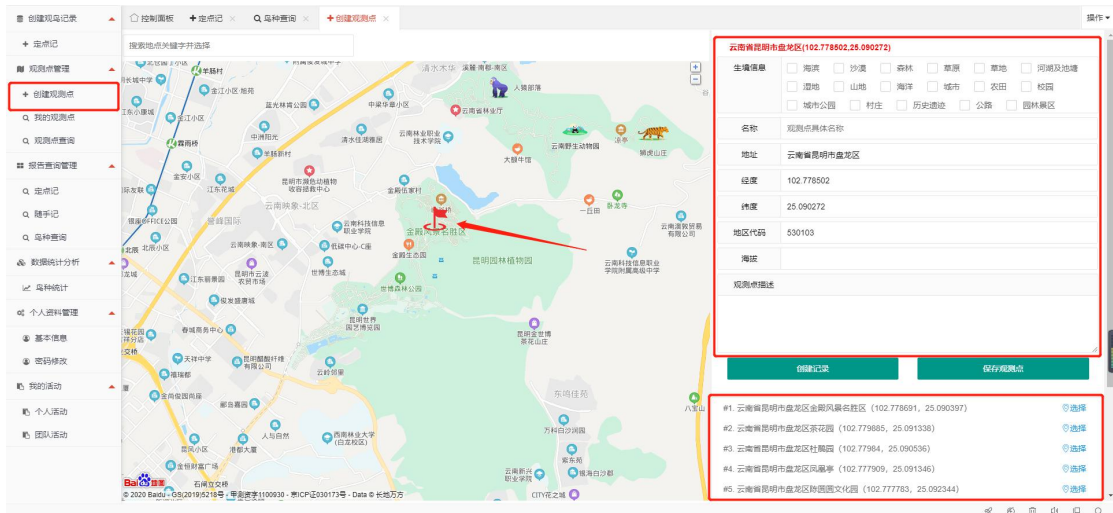

(2) 填写其他信息

选好观测点后，选择报告是否公开，填写观测时间、关键字、观鸟笔记。

3.2 录入鸟种

填写观测点信息后，以两种方式录入鸟种。

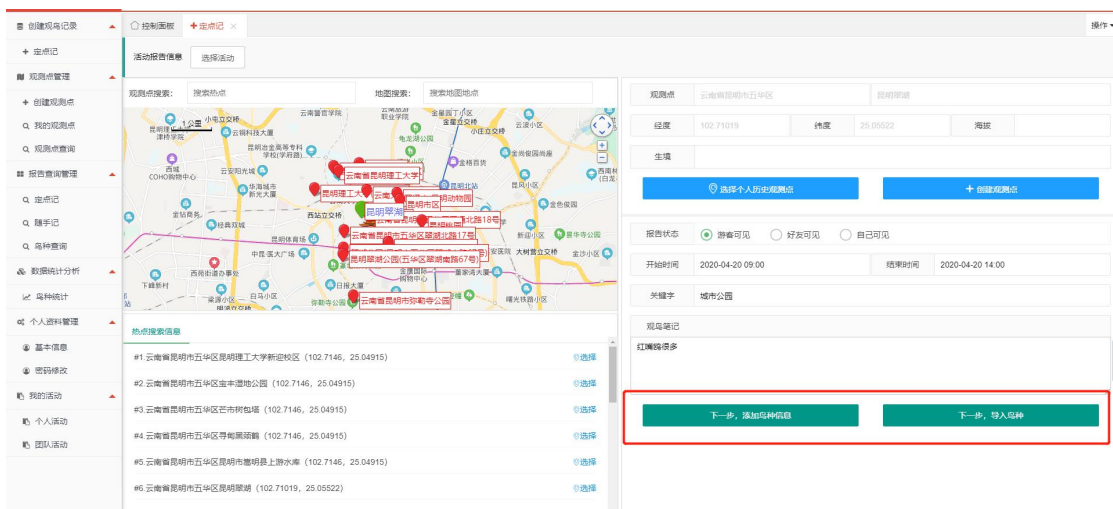

(1) 逐个录入

点击“下一步，添加鸟种信息”。左侧“鸟种”一栏输入中国鸟类名录 3.0 中文名、拼音首字母检索，点击鸟种添加到右侧记录列表（注：需“点击”操作，才能完成添加）。记录列表可对数量、雌雄成幼、鸟种备注等信息进行编辑。

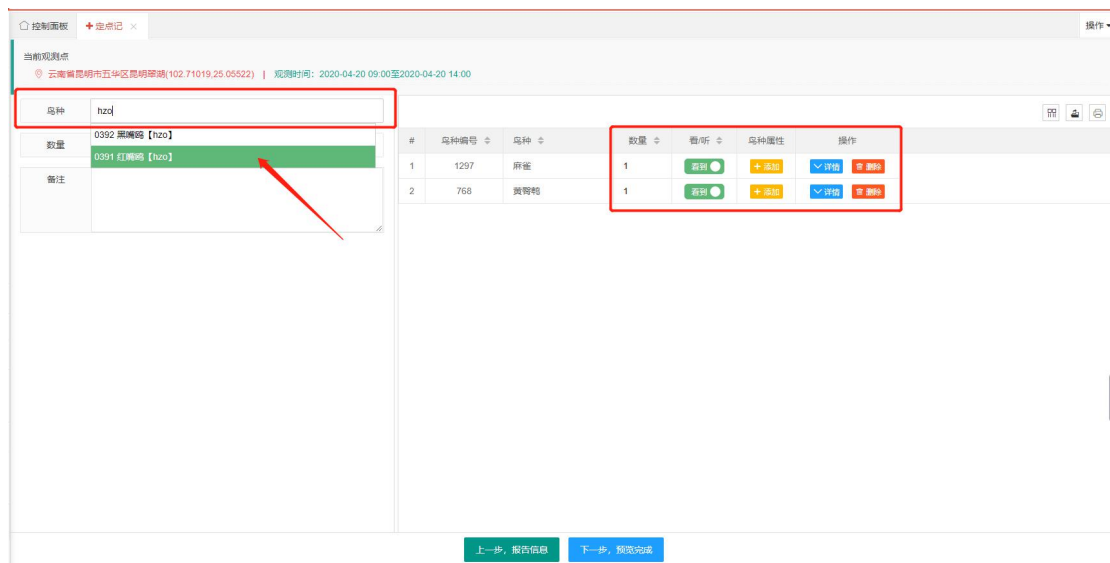

(2) 批量导入

首先下载模板文件和鸟种库，按照“鸟种”、“数量”字段填写模板文件。填写完毕后，点击“选择数据文件”导入本地文档。鸟种名称参考记录中心提供的鸟种库，注意繁体字可能无法验证识别（例如：鴨和鴨）。

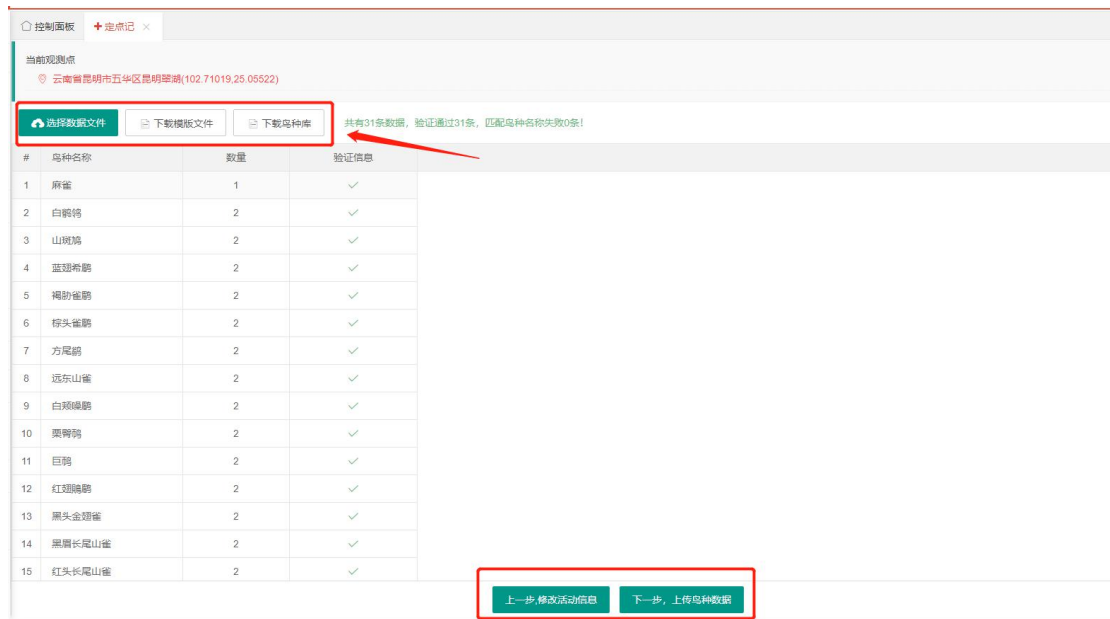

记录上传后，进入到编辑界面，可以继续手动添加鸟种和修改信息。

当前观测点
云南省昆明市五华区昆明翠湖(102.71019,25.05522) | 观测时间: 2020-04-20 09:00至2020-04-20 14:00

鸟种	拼音字母、鸟种名称检索鸟种名称	数量	1	备注		
#	鸟种编号	鸟种	数量	视听	鸟种属性	操作
1	768	黄臀鹌	1	视听	+添加	详情 删除
2	1109	高山旋木雀	2	视听	+添加	详情 删除
3	688	松鸦	2	视听	+添加	详情 删除
4	596	星头啄木鸟	2	视听	+添加	详情 删除
5	605	大斑啄木鸟	2	视听	+添加	详情 删除
6	692	红胸蓝鹊	2	视听	+添加	详情 删除
7	1236	褐脚鹇	2	视听	+添加	详情 删除
8	1237	棕尾褐鹇	2	视听	+添加	详情 删除
9	1019	斑喉希鹇	2	视听	+添加	详情 删除
10	1020	火尾希鹇	2	视听	+添加	详情 删除
11	872	灰冠静鹇	2	视听	+添加	详情 删除
12	452	珠颈斑鸠	2	视听	+添加	详情 删除
13	1099	滇黔	2	视听	+添加	详情 删除
14	55	黑颈长尾雉	2	视听	+添加	详情 删除
15	48	白鹇	2	视听	+添加	详情 删除

四、参与活动

4.1 报名活动

关注中国观鸟记录中心首页的“活动列表”及“活动专栏”，查看“活动详情”报名参加，部分活动线下组队。成功报名的活动可在用户中心“我的活动”菜单里查看。

网站首页 | 查询统计 | 新闻资讯 | 鸟种分布 | **活动列表** | 猴硐 | 用户中心 | 创建记录 | 退出登录

您当前所在位置: 首页 / 观鸟大年

#	活动名称	活动时间	类型	机构	操作
1	2020福州地区个人观鸟大年	2020-01-01 至 2020-12-31	个人赛	福建省观鸟会	活动详情
2	2020广东观鸟大年	2020-01-01 至 2020-12-31	个人赛	广州阳光鸟会	活动详情
3	2020观鸟大年再出发	2020-01-01 至 2020-06-30	团队赛	中国鸟类观察	活动详情
4	2020观鸟广西大年	2020-01-01 至 2020-12-31	个人赛	广西鸟会	活动详情
5	高校首届赛	2020-02-01 至 2020-05-30	团队赛	中国观鸟记录中心	活动详情
6	世界地球日活动: 记录身边的鸟	2020-04-22 至 2020-05-05	个人赛	朱雀会	活动详情

Copyright © 2018 China Bird Report All Rights Reserved. 版权所有: 中国观鸟记录中心
地址: 云南省昆明市盘龙区世博生态城 滇ICP备12000504号

cnzz.com

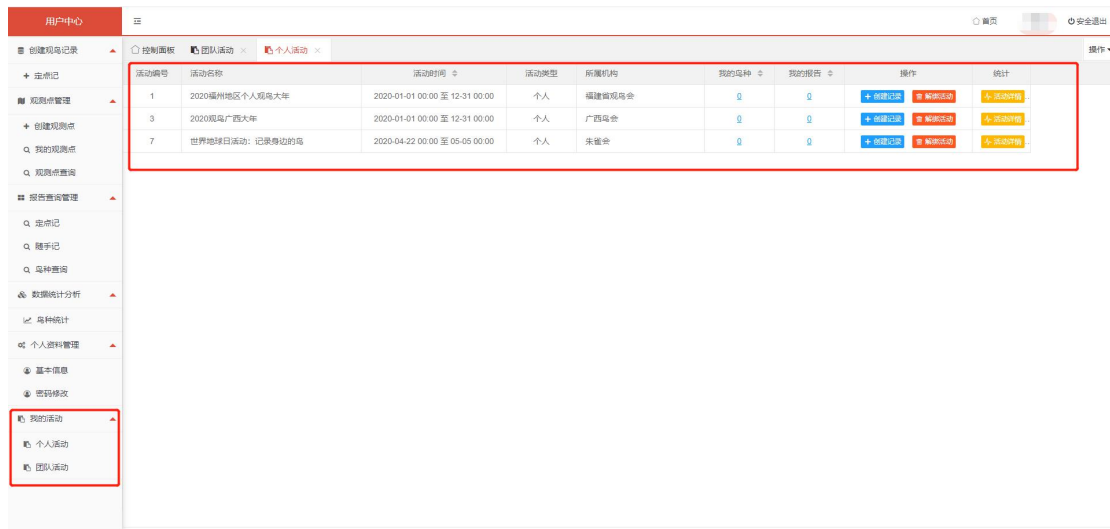

4.2 关联记录

上传的观鸟记录需要关联活动才能计入到活动统计。活动报名成功后，上传记录时可以选择将此记录关联到某一活动（目前一篇报告只能关联一个活动）

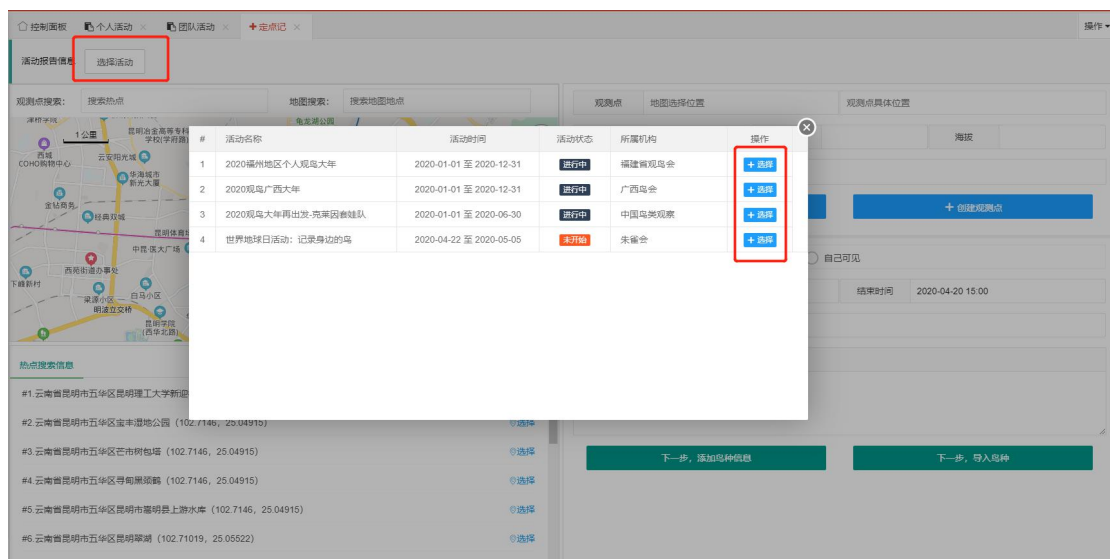

创建时未关联的报告可以在定点记的编辑界面补充关联，也可取消已经关联的活动。

#	鸟种编号	鸟种名称	数量	数据来源	操作
1	1258	山蓝仙鹟	1	看到	详情 删除
2	927	斑胸钩嘴鹛	1	看到	详情 删除
3	1325	灰腹鹟	1	看到	详情 删除
4	1297	麻雀	1	看到	详情 删除
5	1285	蓝喉太阳鸟	1	看到	详情 删除
6	1264	棕腹仙鹟	1	看到	详情 删除
7	1246	红喉姬鹟	1	看到	详情 删除
8	1191	鹌鹑	1	看到	详情 删除
9	1175	红喉歌鹟	1	看到	详情 删除
10	1147	乌鸫	1	看到	详情 删除
11	1090	灰腹绣眼鸟	1	看到	详情 删除
12	1052	棕头雀鹟	1	看到	详情 删除
13	1000	白颊噪鹛	1	看到	详情 删除
14	872	灰冠翁莺	1	看到	详情 删除
15	868	黑眉柳莺	1	看到	详情 删除
16	856	冕柳莺	1	看到	详情 删除
17	846	黄眉柳莺	1	看到	详情 删除

团队活动还可以在列表里批量补充关联报告。

活动编号	观测点名称	所在省	州市	景区	鸟种数量	观测时间	创建时间
2020010200020	莲花池公园	云南省	昆明市	五华区	3	2020-01-02 09:00 至 01-02 10:00	2020-01-02

4.3 活动详情与统计

用户中心“我的活动”菜单里可以查看已经报名的活动及个人成绩，点击“活动详情”查看活动的总体情况。

控制面板 定位记 活动详情 个人活动 团队活动 操作

#	活动名称	活动时间	活动类型	所属机构	我的鸟种	我的报告	操作	队伍统计
1	2020观鸟大年再出发-克丽因泰娃队	2020-01-01 至 2020-06-30	团队	中国鸟类观察	142	9	+ 创建记录 + 关联记录 + 删除活动	+ 活动详情
2	2020大学生寒假观鸟月-小鸟寒假...	2020-01-20 至 2020-02-28	团队	中国青年观鸟联...	0	0	+ 创建记录 + 关联记录 + 删除活动	+ 活动详情

控制面板 个人活动 定位记 团队活动 活动详情 操作

2020观鸟大年再出发鸟种总名录 | 基础统计: 983种, 目: 25, 科: 97



#	鸟种编号	中文名	拉丁名	英文名	记录队伍	记录次数
1	1	花尾榛鸡	Tetrastes bonasia	Hazel Grouse	1	1
2	6	黑琴鸡	Lyrurus tetrix	Black Grouse	1	1
3	15	石鸡	Alectoris chukar	Chukar Partridge	4	6
4	16	大石鸡	Alectoris magna	Rusty-necklaced Par...	5	7
5	17	中华鹌鹑	Francolinus pintadea...	Chinese Francolin	4	8
6	19	斑翅山鹧	Perdix dauurica	Daurian Partridge	4	10
7	22	鹌鹑	Coturnix japonica	Japanese Quail	13	30
8	23	蓝胸鹑	Excalfactoria chinensis	King Quail	2	2
9	24	环颈山鹧鸪	Arborophila torquoeola	Common Hill Partridge	7	13
10	25	红喉山鹧鸪	Arborophila rufogularis	Rufous-throated Partr...	9	29
11	26	白颈山鹧鸪	Arborophila atrogularis	White-cheeked Partr...	3	5
12	29	褐胸山鹧鸪	Arborophila brunneop...	Bar-backed Partridge	1	1
13	31	白腹山鹧鸪	Arborophila gingica	White-necklaced Par...	5	9
14	32	海南山鹧鸪	Arborophila ardens	Hainan Partridge	2	5
15	34	棕胸竹鸡	Bambusicola fytchii	Mountain Bamboo Pa...	6	9
16	35	灰胸竹鸡	Bambusicola thoracicus	Chinese Bamboo Par...	23	227
17	36	血雉	Ithaginis cruentus	Blood Pheasant	2	2
18	40	红腹角雉	Tragopan temminckii	Temminck's Tragopan	5	12

2020观鸟大年再出发队伍活动信息统计 | 基础统计: 983种, 目: 25, 科: 97

队伍名称	鸟种数量	报告数量	队员人数
1 百鸟争鸣	697	295	17
2 湖北高校观鸟联合会	575	100	4
3 野鸟一线	570	452	11
4 苏里因泰娃队	538	96	13
5 深圳大蜜蜂	530	147	17
6 上中国际队	502	73	1
7 2020云端飞翔	440	124	7
8 候鸟	431	551	17